



SERVICIO DE EMPRESA, CONOCIMIENTO E INNOVACIÓN TECNOLÓGICA

LEÓN EN CIFRAS

LEÓN, UN TERRITORIO EN CRISIS:
DIMENSIÓN Y DISTRIBUCIÓN DE LA POBLACIÓN 2018

Evolucion de la Poblacion de León en el Siglo XXI

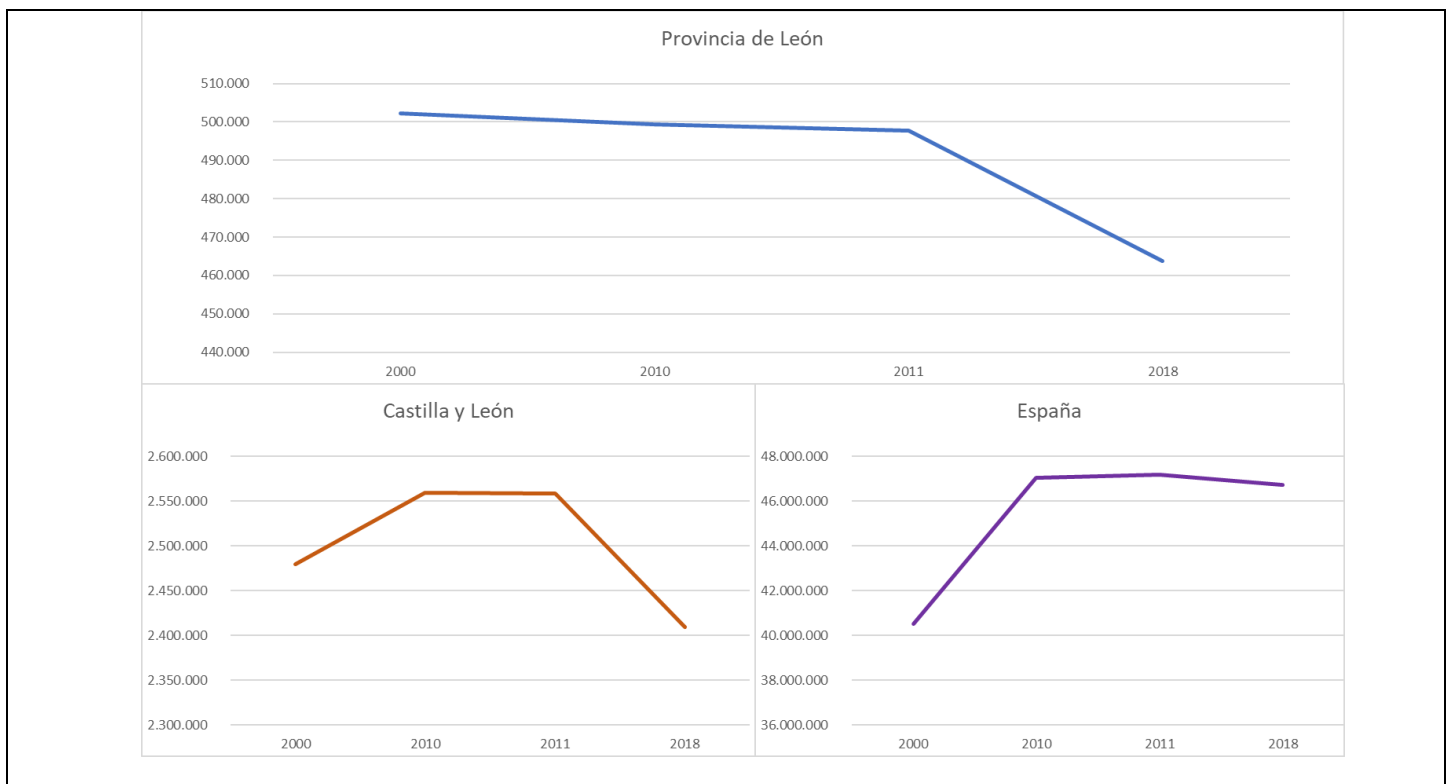



DIPUTACIÓN
DE LEÓN

LEÓN, UN TERRITORIO EN CRISIS: DIMENSIÓN Y DISTRIBUCIÓN DE LA POBLACIÓN 2018

INDICE

	<u>Página</u>
I.- DIMENSIÓN DE LA POBLACIÓN DE LA PROVINCIA	
1.- Evolución de la Población en la serie 1960 – 2018	4
2.- Análisis de la situación de la Provincia de León, serie 1960 – 2018	5
II.- DISTRIBUCIÓN DE LA POBLACIÓN	
1.- Por Tamaño de Municipio	7
2.- Por Núcleos de Población	7
3.- Densidad de Población	8
3.1. Total provincial	8
3.2. Valores de Densidad, mayores y menores, por Municipio	9
3.3. Total por Zonas (planta judicial)	9
4.- Aplicación de la Densidad de Población a la situación de Ruralidad	10
<i>Metodología</i>	10
4.1. Situación Provincia de León 2000 – 2018	10
4.2. Situación del Grado de Ruralidad por Partidos judiciales, (Planta judicial), 2018	12
III.- ANEXOS	
1.- Evolución del Índice de Ruralidad, con Población y Densidad	13
2.- Situación de Ruralidad (por Zona y Municipio)	14

León, marzo 2019



**LEÓN, UN TERRITORIO EN CRISIS:
DIMENSIÓN Y DISTRIBUCIÓN DE LA POBLACIÓN 2018**

El Estudio ha sido realizado en el SERVICIO DE EMPRESA, CONOCIMIENTO E INNOVACIÓN TECNOLÓGICA de la Diputación de León, por el siguiente equipo de trabajo:

TÉCNICO

Álvarez-Canal Martínez, José Antonio
González Pérez Amador
Rodríguez Alonso Tomas
Valbuena Gutiérrez Ana Isabel

ADMINISTRATIVO

Arribas Palomo Carmen
García Bajo Belén
González Castro Pedro

León, marzo 2019

I.- DIMENSIÓN DE LA POBLACIÓN DE LA PROVINCIA

1.- EVOLUCIÓN DE LA POBLACIÓN EN LA SERIE 1960 - 2018

En el cuadro siguiente se muestran las cifras de Población que corresponden a la serie 1960 – 2018, con años representativos de la misma. Han sido tomadas de los datos oficiales del Instituto Nacional de Estadística. Permiten observar la evolución desde el momento de mayor población (1960) y la situación actual (2018). Se añade información sobre la situación Regional y Nacional.

ÁMBITO TERRITORIAL	2018	2000	1981	1960
Provincia de León	463.746	502.155	524.491	584.594
Castilla y León	2.409.164	2.479.118	2.585.788	2.869.608
Total España	46.722.980	40.499.791	37.635.389	30.903.137

Evolucion de la Poblacion en los Siglos XX y XXI

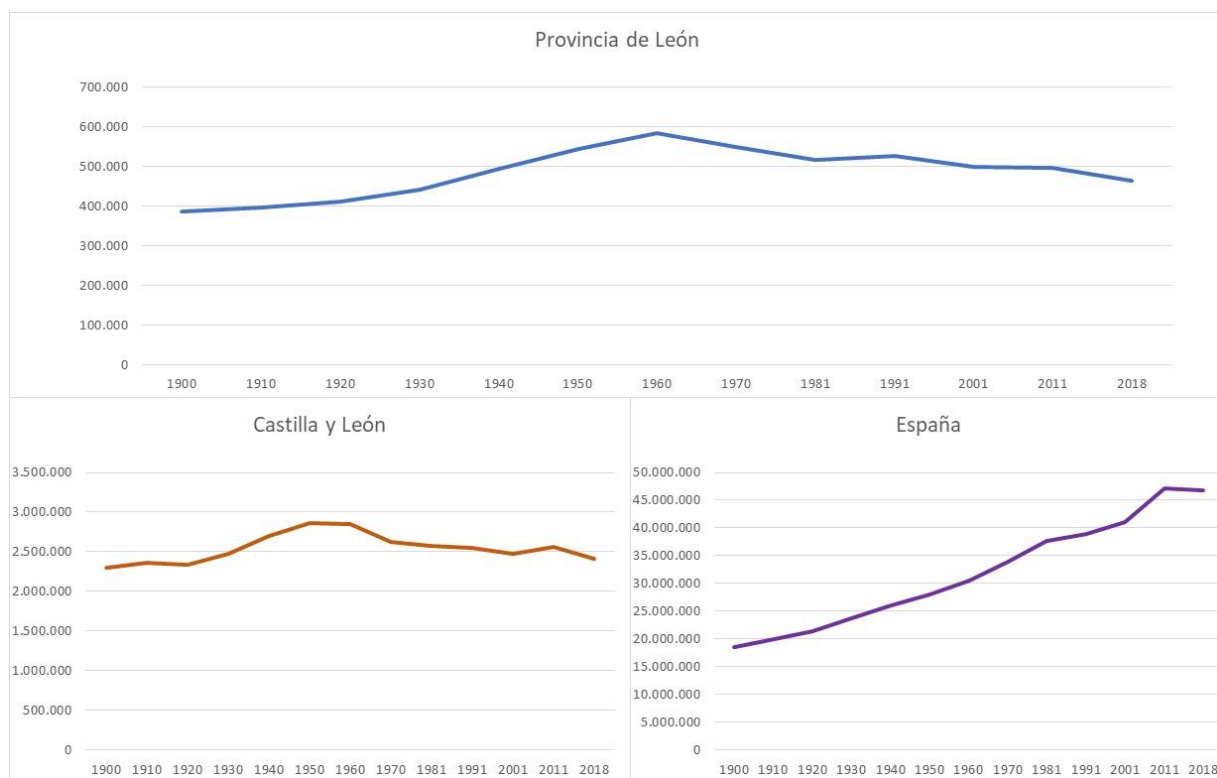

2.- ANÁLISIS DE LA SITUACIÓN DE LA PROVINCIA DE LEÓN, SERIE 1960 – 2018

Como información significativa se presenta la siguiente:

AÑO	POBLACIÓN TOTAL	Nº DE HABITANTES VARIACIÓN		VARIACIÓN PORCENTUAL	
		sobre fecha anterior	sobre año base	% sobre fecha anterior	% sobre año base
1960	584.594	--	--	--	100,00 %
1981	517.368	- 67.226	- 67.226	- 11,50 %	88,50 %
2000	502.155	- 15.213	- 82.439	- 2,94 %	85,90 %
2018	463.746	- 38.409	- 120.848	- 7,65 %	79,33 %

Evolucion de la Poblacion en el Siglo XXI

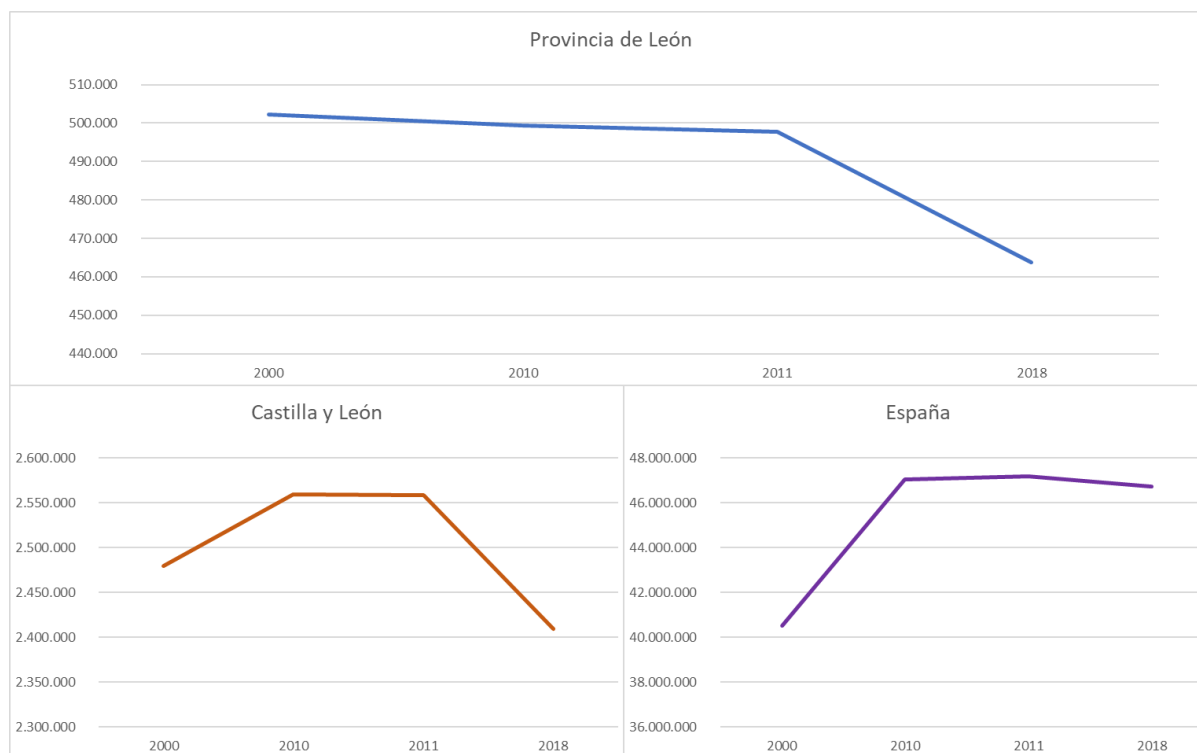

Características:

1960 es el año del siglo XX en el que la Provincia de León contó con mayor población. Considerando la serie 1960 – 2018, como característica principal, se percibe que la Provincia de León presenta un acusado debilitamiento demográfico.

Las tendencias de la población en el periodo analizado han sido:

- En el periodo 1960 a 1981 se produce un importante éxodo de población, mayoritariamente hacia provincias del norte, Madrid y Cataluña, con datos contundentes (- 67.226 habitantes). Demográficamente selectivo por la disminución de población joven y activa, configurando el punto de partida de la situación actual.

- En el periodo 2000 – 2018, la Provincia sigue padeciendo los efectos de la despoblación (- 38.409 habitantes), con origen tanto en el territorio rural como en el urbano. La emigración de la población joven que busca nuevas expectativas laborales por falta de oportunidades, que aseguren su futuro, es la tendencia que, por otra parte, tendrá como efectos diferidos el de la caída de la natalidad y el envejecimiento de la población.
- La Provincia, en los intervalos de referencia de la serie, siempre ha perdido efectivos de población. La situación de 2018 de la población con respecto al inicio de la serie en 1960, representa el 79,3 % y con respecto a la del año 2000 el 92,4 %.
- La población se ha venido concentrando en los núcleos urbanos de un número limitado de municipios de la Provincia, que actúan como centros industriales y de servicios.

II.- DISTRIBUCIÓN DE LA POBLACIÓN

1.- POR TAMAÑO DE MUNICIPIO

La Población se presenta clasificada por municipios según intervalos de población, lo que permiten observar la evolución del tamaño de los municipios desde el momento de mayor población (1960) a la situación actual (2018), pasando por el año 2000 como tiempo intermedio.

INTERVALOS POBLACIÓN	2018 MUNICIPIOS		2000 MUNICIPIOS		1960 MUNICIPIOS	
	nº	Población	nº	Población	nº	Población
Menor de 100	5	368	1	77	0	0
101 - 500	96	29.404	66	21.039	8	3.013
501 - 1.000	49	34.689	61	44.045	32	24.108
1.001 - 2.000	30	42.655	50	70.074	78	110.575
2.001 - 3.000	10	23.423	9	22.043	47	113.106
3.001 - 5.000	9	31.698	14	53.304	30	113.522
5.001 - 10.000	6	40.666	3	19.029	13	91.773
10.001 - 20.000	3	40.012	4	47.684	1	15.783
20.001 - 50.000	1	30.820	1	24.212	1	40.806
50.001 - 100.000	1	65.239	1	62.642	1	77.583
100.001- 200.000	1	124.772	1	138.008	0	0
TOTAL	211	463.746	211	502.155	211	590.269

Características 2018:

En 2018 la población tiene una distribución territorial muy desigual.

Existe un número muy elevado de municipios de escasa población.

- Hay 150 municipios (71,1 %) de menos de 1.000 habitantes en los que habitan 64.461 personas (13,9 %).
- Hay 49 municipios (23,2 %) con un tamaño de población entre 1.000 y 5.000 habitantes, en los que habitan 97.776 personas (21,1 %).
- Los dos intervalos anteriores representan el 94,3 % de municipios y el 35 % de la población de la Provincia.

La población se concentra en un número pequeño de municipios en los que se centralizan los centros industriales y de servicios.

- Hay 9 municipios (4,3 %) con población comprendida entre 5.000 y 20.000 habitantes en los que habitan 80.678 personas (17,4 %).
- Hay 3 municipios (1,4 %) de más de 20.000 habitantes en los que habitan 220.831 personas (47,6 %).
- Los dos intervalos anteriores representan el 5,7 % de municipios y el 65 % de la población de la Provincia.

2.- POR NÚCLEOS DE POBLACIÓN

La evolución experimentada por los núcleos de población en la serie 1960 – 2018 ha sido la siguiente:

PERIODO	TOTAL NÚCLEOS	NÚCLEOS/ Habitantes			
		- 50	50 - 100	100 - 200	+ 200
2018	1.403	674	284	206	239
2010	1.403	596	311	223	273
2000	1.395	484	323	269	319
1960	1.525	154	232	429	710

Características 2018:

El debilitamiento demográfico se ha venido produciendo, de manera generalizada, en un proceso que se inicia en la década de los 60, con más intensidad en núcleos con un menor número de habitantes, evolucionando muy rápidamente en zonas con grado de ruralidad alto, llegando a producirse el abandono de alguno de ellos.

- En 2018, el mayor número de núcleos cuenta con un reducido número de habitantes. (48 % tiene menos de 50).
- En la serie histórica 1900 – 2009, el número de núcleos que se han visto afectados por la despoblación como paso previo al abandono ha sido de 36. (Ver [Solo queda silencio. Los pueblos abandonados de León 1900-2009](http://www.dipuleon.es/Leon_en_cifras/Economia_y_Empresa), en www.dipuleon.es/Leon_en_cifras/Economia_y_Empresa)

La escasez de núcleos intermedios que puedan actuar como vertebrador entre el territorio Rural y el territorio Urbano, impide una correcta organización del espacio ya que serían éstos los únicos capaces de frenar, en cierta medida, el abandono del medio Rural.

3.- DENSIDAD DE POBLACIÓN

En los años de la serie 1960 – 2018, se han registrado los siguientes valores:

3.1. TOTAL PROVINCIAL

ÁMBITO TERRITORIAL	DENSIDAD hab/ Km ²		
	2018	2000	1960
VALOR PROVINCIAL	29,8	32,2	37,5
VALOR REGIONAL	25,5	26,3	30,9
VALOR NACIONAL	92,3	80,2	61,2
VALOR DE E.U.	118,3	111,59	--

Características 2018:

La Densidad de población es baja (29,8 hab/ Km²), lo que anuncia un territorio insostenible con ineficiencias de todo tipo. Está muy alejada de la media Nacional y a considerable distancia de la media de la U.E. Sin embargo, se encuentra por encima del valor Regional.

La pérdida continuada de población ha provocado que en la mayoría de los municipios el valor de la Densidad sea muy bajo, resultando que son más los municipios que no alcanzan el valor Provincial que los que lo superan, lo que dibuja un territorio despoblado:

- Con valor inferior a la media provincial: 174 (81,04%)
- Con valor superior a la media provincial: 37 (81,04%)

3.2. VALORES DE DENSIDAD, MAYORES Y MENORES, POR MUNICIPIO

El detalle de los municipios con un valor menor y mayor, se presenta a continuación:

MUNICIPIOS CON VALOR DE DENSIDAD MENOS ELEVADO Inferior a 2 hab/ Km²	VALOR 2018 hab./ Km²	MUNICIPIOS CON VALOR DE DENSIDAD MÁS ELEVADO Superior a 150 hab/ Km²	VALOR 2018 hab./ Km²
Castrillo de Cabrera	1,1	León	3.183,0
Truchas	1,4	La Bañeza	523,2
Boca de Huérgano	1,7	San Andrés del Rabanedo	475,6
Cebanico	1,7	Villaquilambre	354,4
Candin	1,9	Cacabelos	260,5
Burón	1,9	Astorga	235,7
		Ponferrada	230,4
		Hospital de Órbigo	214,6
		Santa María del Páramo	154,0

Características 2018:

Con valor inferior a 2 hab/ Km², próximo al despoblamiento total, cuenta con 6 municipios (3,3 %).

Con valor superior a 150 hab/ Km², considerado por organismos internacionales -OCDE y EUROESTAT- como el umbral de las zonas urbanas, solamente se cuenta con 9 municipios, (4,3%).

3.3. TOTAL POR ZONAS (Planta Judicial)

Si analizamos los valores de Densidad en un ámbito territorial más reducido: por Zonas que coincidan con el ámbito de partidos judiciales, entendidos como planta Judicial, salvo en el caso de Ponferrada que se toma el ámbito de la Comarca del Bierzo, nos encontramos con los siguientes:

ZONA (Planta Judicial)	DENSIDAD Habitante / Km²		
	2018	2000	1960
Astorga	14,8	18,6	30,3
La Bañeza	21,7	27,5	43,2
León	50,3	50,0	45,7
Ponferrada (El Bierzo)	39,4	42,4	47,0
Cistierna	5,8	8,2	19,3
Sahagún	5,9	8,1	19,5
Villablino	13,3	20,8	27,4

Características 2018:

El valor de la Densidad media de la Provincia (29,8 hab/ Km²) enmascara la realidad del territorio, que presenta datos muy preocupantes:

- Los valores de Cistierna (5,8 hab/ Km²) y Sahagún (5,9 hab/ Km²), territorios típicamente de montaña uno y de llanura otro, se encuentran por debajo del umbral de los 10 hab/Km², considerado como el inicio de territorio despoblado.
- Los valores que se dan en Astorga (14,8 hab/ Km²) y Villablino (13,3 hab/ Km²) se encuentran por debajo de los 20 hab/Km², umbral de una situación de Ruralidad de Riesgo que anuncia un peligro de despoblamiento.
- El valor que se da en La Bañeza (21,7 hab/ Km²), se encuentra 8 puntos por debajo de la media provincial.

4.- APLICACIÓN DE LA DENSIDAD DE POBLACIÓN A LA SITUACIÓN DE RURALIDAD

METODOLOGÍA

Con el Grado de Ruralidad se pretende diferenciar el territorio rural del urbano, términos difusos por otra parte y con factores diversos con capacidad para influir en la caracterización de los mismos. Como punto de partida, para determinar su valor se tendrá en cuenta el indicador Densidad de población, en el que intervienen las variables cuantificables que ponen en relación la población de un territorio y su superficie.

Para el análisis de la situación de ruralidad se tienen en cuenta los siguientes valores medios que definen el grado:

- Territorios **sin grado** de Ruralidad:
 - Nula:* Con Densidad superior a 120 hab/ Km².
 - Tipo:* Con Densidad entre $39,5 < x \leq 120$ hab/ Km²
- Territorios **con grado** de Ruralidad:
 - De Riesgo:* Con Densidad entre $20 < x < 39,5$ hab/ Km²
 - Extrema:*
 - Tipo 1:* Con Densidad inferior a 10 hab/ Km².
 - Tipo 2:* Con Densidad entre $10 < x < 20$ hab/ Km².

4.1. SITUACIÓN PROVINCIA DE LEÓN 2000 - 2018

a) Por Número de Municipios

NÚMERO DE MUNICIPIOS CON GRADO DE RURALIDAD			NÚMERO DE MUNICIPIOS SIN GRADO DE RURALIDAD		A Ñ O
EXTREMA Tipo 1	EXTREMA Tipo 2	DE RIESGO	TIPO	NULA	
88 (41,7 %)	42 (19,9 %)	43 (20,4 %)	26 (12,3 %)	12 (5,7 %)	2000
173 Municipios = 82,0 %			38 Municipios = 18,0 %		
106 (50,2 %)	47 (22,3 %)	29 (13,7 %)	17 (8,1 %)	12 (5,7 %)	2018
182 Municipios = 86,2 %			29 Municipios = 13,8 %		

Características 2018:

La Provincia de León presenta un fuerte componente de territorio rural con alto Grado de Ruralidad:

- 182 municipios presentan algún grado de ruralidad (86,2 %), de los que:
 - 153 municipios presentan un grado de Ruralidad Extrema.
 - En 29 municipios el Grado de Ruralidad es de Riesgo

- En el ámbito temporal de la serie 2000 - 2018, el indicador de Ruralidad ha aumentado (9 municipios más que en 2000).

La tendencia es éxodo rural y la concentración de población en un número reducido de municipios en los que se agrupan los servicios, por la implantación de un sistema de jerarquización espacial basado en áreas urbanas, con lo que se acentúan los desequilibrios territoriales.

- Solamente 29 municipios superan los indicadores de ruralidad (13,8 %).

b) Por Superficie

Año 2018

SUPERFICIE (Km ²) CON GRADO DE RURALIDAD			SUPERFICIE (Km ²) SIN GRADO DE RURALIDAD		TOTAL
EXTREMA Tipo 1	EXTREMA Tipo 2	DE RIESGO	TIPO	NULA	
12.571,40		1.683,8	648,1	679,7	15.583
80,6 %		10,8 %	4,2 %	4,4 %	100 %
91,4 %			8,6 %		100 %

Características 2018:

- El 80,6 % del territorio provincial tiene Densidad inferior a 20 hab/ Km².
- El 91,4 % del territorio provincial presenta Grado de Ruralidad
- El valor del 8,6 % de la Provincia corresponde a un territorio Sin Grado de Ruralidad.

4.2. SITUACIÓN DEL GRADO DE RURALIDAD POR PARTIDOS JUDICIALES, (PLANTA JUDICIAL), 2018

GRADO RURALIDAD	DENSIDAD								TOTAL MUNICIPIOS
		ASTORGA	LA BAÑEZA	CISTIerna	LEÓN	PONFERRA (EL BIERZO)	SAHAGÚN	VILLABLINO	
EXTREMA TIPO 1	Menor a 5 habitantes/Km2	9	2	11	15	6	12	3	58
	Entre 5 < x < 10 habitantes/Km2	4	6	3	20	8	7	0	48
EXTREMA TIPO 2	Entre 10 < x < 15 habitantes/Km2	2	10	0	7	3	0	0	22
	Entre 15 < x < 20 habitantes/Km2	2	7	0	10	6	0	0	25
DE RIESGO	Entre 20 < x < 30 habitantes/Km2	1	4	0	9	5	1	0	20
	Entre 30 < x < 39,5 habitantes/Km2	3	1	1	2	1	0	1	9
MUNICIPIOS CON GRADO DE RURALIDAD		21	30	15	63	29	20	4	182
% S/ Total P. Judicial		80,8%	90,9%	93,8%	85,1%	76,3%	100%	100%	
% S/ Total Provincial									86,3 %
SIN RIESGO	Entre 39,5 < x < 120 habitantes/Km2	3	1	1	7	5	0	0	17
	Superior a 120 habitantes/Km2	2	2	0	4	4	0	0	12
MUNICIPIOS SIN GRADO DE RURALIDAD		5	3	1	11	9	0	0	29
% S/ Total P. Judicial		19,2%	9,1%	6,2%	14,9%	23,7%	0 %	0 %	
% S/ Total Provincial									13,7 %
TOTAL MUNICIPIOS		26	33	16	74	38	20	4	211

III.- ANEXOS

1.- EVOLUCIÓN DEL ÍNDICE DE RURALIDAD, CON POBLACIÓN Y DENSIDAD

III.- ANEXOS

2.- SITUACIÓN DE RURALIDAD (POR ZONA Y MUNICIPIO)